PREFEITO DE PINDARÉ MIRIM ASSINA CONVÊNIO PARA A CONSTRUÇÃO DO CRAS NO MUNICÍPIO

JORNAL DO VALE

EDIÇÃO 24 - ANO I - PINDARÉ MIRIM, 28 DE ABRIL DE 2021 - QUARTA-FEIRA

Página 04

A construção do prédio próprio do CRAS em Pindaré Mirim é um grande sonho da população que há muitos anos esperava por este momento

POLÍCIA CIVIL RECUPERA OBJETOS FURTADOS EM LOJA DE MATERIAL DE CONSTRUÇÃO E APREENDE MENOR EM SANTA INÊS

A Polícia Civil do Maranhão, através do 2º Distrito Policial, da 7ª Delegacia Regional de Santa Inês, conseguiu nesta sexta-feira, 23, recuperar vários objetos furtados, de dentro de uma loja de equipamentos de construção, e apreender o menor de 15 anos, identificado, segundo a polícia, como o autor do furto.

A equipe de policiais civis do 2º DP, após obterem as imagens do vídeo monitoramento da empresa, iniciarem as investigações, conseguiram identificar o suspeito de praticar o crime.

Página 06

De acordo com a polícia, o menor arrombou uma das janelas laterais da empresa, e adentrou na loja

Santa Inês: Vereador Didi Junior defende a volta às aulas de forma presencial

Página 04

Vereador Didi Junior é favorável a retomada das aulas presenciais em Santa Inês

Câmara aprova mudança de nome do Hospital Municipal de Bom Jardim

Página 04

Unidade hospitalar passará a se chamar Hospital Municipal Dr. Antonio Lopes Varão

TCE VAI FISCALIZAR MUNICÍPIOS COM MENOR COBERTURA NA VACINAÇÃO CONTRA COVID-19

Página 02

POLÍCIA MILITAR PRENDE SUSPEITO DE PRATICAR VÁRIOS ASSALTOS EM SANTA INÊS

Página 06

Indivíduo é suspeito de praticar assaltos

FOI NOTÍCIA

Olá, amigos e amigas leitores(as) do nosso Jornal do Vale. Chegamos a uma marca importante: a 24ª edição do nosso exemplar que tem sido um sucesso pela qualidade das nossas reportagens e por chegar, a cada semana, a mais leitores das cidades do Vale do Pindaré e de outras regiões do Maranhão, além de atravessar as fronteiras e chegando a outros Estados, como o Pará, Piauí, São Paulo e Rio de Janeiro! São mais de 50 grupos de Whatsapp das cidades da região, além de compartilhamentos no Facebook, Instagram e no Blog Portal Pindaré. Então chegou a hora de se informar. Boa leitura!

TCE VAI FISCALIZAR MUNICÍPIOS COM MENOR COBERTURA NA VACINAÇÃO CONTRA COVID-19

Foto: Divulgação

O Tribunal de Contas do Estado (TCE-MA) vai realizar fiscalização nos municípios do Estado com menores percentuais de cobertura na campanha de vacinação contra o novo coronavirus (covid-19). A medida vai incluir também aqueles que deixaram de prestar informações obrigatórias ao órgão, em descumprimento da Decisão Normativa nº 39/2021, que normatizou o acompanhamento da vacinação contra a covid-19 por parte do TCE maranhense. Nesses casos também haverá o pagamento da multa prevista.

A Secretaria de Fiscalização do TCE (Sefis) concluiu a análise dos questionários e documentos comprobatórios sobre os planos de vacinação contra a covid-19. O objetivo do órgão é identificar as ações adotadas pelos municípios no processo de imunização de suas populações bem como prevenir a ocorrência de desvios e fraudes na execução dos planos de vacinação. "São informações importantes para tomada de decisões e mudanças de rumo para que o Estado como um todo tenha melhor performance na campanha", explica o secretário de Fiscalização do TCE, Fábio Alex de Melo.

Dos 217 municípios maranhenses, 190 elaboraram e encaminharam seus Planos de Vacinação, sendo que, desse total, 151 atendiam aos requisitos do Plano Estadual de Vacinação. Dez municípios não encaminharam ou encaminharam de forma inadequada; nove não responderam ao quesito sobre a adequação ao Plano Estadual e oito não encaminharam o questionário até o momento: Axixá, Buriti, Davinópolis, Godofredo Viana, Itinga do Maranhão, Lago Verde, Pinheiro e Santana do Maranhão.

Um total de 119 municípios não publicaram seus Planos de Vacinação nos Portais da Transparência, outra exigência da Decisão Normativa do TCE. Caso mais grave foi o dos municípios de Afonso Cunha, Alto Alegre do Pindaré, Axixá, Brejo de Areia, Buriti, Buriti Bravo, Cedral, Centro Novo do Maranhão, Chapadinha, Godofredo Viana, Monção, Porto Rico do Maranhão, São Francisco do Brejão e São Francisco do Maranhão, que não publicaram nos portais da transparência e nem encaminharam os planos ao Tribunal.

As regionais de Baixo Parnaíba, Médio Mearim, Pindaré, Tocantins Maranhenses e Metropolitana foram as que apresentaram maior número de respostas negativas aos questionários.

De acordo com a análise do Tribunal, a divulgação e campanha sobre a vacina são aspectos que precisam ser melhorados. Cerca cerca de 69 municípios não estão divulgando os critérios de Priorização e 93 não estão fazendo campanhas sobre a importância da vacina. Além disso, o processo de informação no sistema nacional sobre o registro da vacinação ocorre de forma precária na maioria dos municípios. De acordo com a pesquisa, 113 municípios informaram não ter estrutura para registro da informação tempestiva

Como pontos positivos, o estudo destaca a utilização dos sites das prefeituras para divulgação e orientação da população. A maioria traz informações atualizadas sobre a pandemia da covid-19, sobre a vacinação e cadastro para os grupos prioritários, além de orientações sobre prevenção e divulgação das medidas restritivas.

Em muitos deles são disponibilizados painéis com o histórico da pandemia no município, incluindo números de casos confirmados e óbitos. Em relação à vacinação, são informados os quantitativos das doses recebidas e das pessoas vacinadas. São exemplos de sites municipais: Itapecuru- mirim, Imperatriz, São luís, Caxias, Codó e Timon.

ESTADO DO MARANHÃO É CONDENADO A INSTALAR 23ª DELEGACIA REGIONAL DE POLÍCIA CIVIL EM BURITICUPU

Delegacia de Polícia Civil de Buriticupu

O Estado do Maranhão tem até 2 de maio para a instalação efetiva da 23ª Delegacia Regional da Comarca de Buriticupu, criada em março de 2018, pela Lei Estadual nº 10.824/2018 e que nunca foi devidamente implementada.

A estrutura da delegacia regional é formada por seção de apoio administrativo; delegacias dos municípios de Arame, Bom Jesus das Selvas, Buriticupu, além da Delegacia Especializada da Mulher de Buriticupu.

Proferida pelo desembargador Marcelo Carvalho, no dia 22 de abril, a determinação judicial ratifica decisão emitida em 16 de abril, atendendo aos pedidos feitos conjuntamente pelo Ministério Público do Maranhão (MPMA) e Defensoria Pública Estadual (DPE-MA), em Ação Civil Pública com pedido liminar, ajuizada em setembro de 2018.

Na ação, os promotores de justiça José Orlando Silva Filho e Peterson Armando Azevedo de Abreu e os defensores públicos Francismar Mappes e Fernando Guilherme Moura enfatizaram a precariedade do atendimento à população nos municípios de Buriticupu, Arame e Bom Jesus das Selvas. Os autores citaram, ainda, problemas como estrutura física insuficiente, carência de servidores e equipamentos de segurança, além da ausência de viatura policial na comarca.

MEDIDAS

Entre as determinações judiciais estão a designação de três delegados de Polícia Civil, quatro investigadores, um perito criminal e um médico legista, cujas vagas devem ser reservadas entre as previstas no concurso público em andamento.

Um centro administrativo com prédio próprio deve ser providenciado no prazo máximo de seis meses para a delegacia regional. Deve ser criada e instalada a Delegacia Especializada da Mulher de Buriticupu, com prédio específico. Enquanto isso, o Estado do Maranhão deve viabilizar, no prazo de 90 dias, o funcionamento da delegacia regional em instalações adequadas.

As celas das atuais instalações devem ser reformadas, podendo-se construir outras e criar mais vagas e observando-se padrões de ventilação natural, iluminação e conforto térmico. Outras medidas são a restauração das camas de cimento, além do fornecimento de colchões e roupas de cama aos detentos.

Também devem ser feitos o isolamento da fiação elétrica das celas (atendendo normas da ABNT), restauração dos banheiros, instalações sanitárias e hidráulicas (conforme a Anvisa), com colocação de tapumes para garantir a privacidade dos presos.

A lista das providências inclui reconstrução de fossas sépticas em locais adequados, limpeza dos reservatórios de água e remoção dos veículos do pátio do atual prédio. Após a reforma e adequação às normas, fica proibido colocar detentos em número superior ao permitido para cada cela.

RECURSOS MATERIAIS

O Estado do Maranhão também está obrigado a destinar recursos materiais, como viaturas, rádios, combustível, armamento e insumos para limpeza da delegacia. Outras obrigações são o fornecimento imediato de água potável para os detentos por meio de purificadores de água e atendimento médico. Um programa permanente de limpeza e desinfecção das celas pode ser realizado por meio de parceria com o Município de Buriticupu.

A multa por descumprimento é R$ R$ 10 mil diários, até o limite de R$ 20 milhões.

Redação: CCOM-MPMA

FLÁVIO DINO ANUNCIA EX-GOVERNADOR ZÉ REINALDO COMO DIRETOR DO PORTO DO ITAQUI

O governador do Maranhão, Flávio Dino, anunciou nesta segunda-feira (26) que o ex-governador Zé Reinaldo fará parte da gestão estadual. Ele assumirá o cargo de diretor de relações institucio-

nais do Porto do Itaqui.

"Com sua grande experiência em cargos públicos e diálogo com o setor privado, Zé Reinaldo vai contribuir na formulação de projetos para novos investimentos", comentou o governador.

Graduado em engenharia civil, Zé Reinaldo foi ministro dos Transportes entre 1986 e 1990, governador do Maranhão entre 2002 e 2006, além de ter tido dois mandatos como deputado federal.

"Eu agradeço muito o convite do governador, me honra muito, e isso me possibilita trabalhar de novo para o desenvolvimento do Maranhão junto com o governador Flávio Dino, que vem fazendo um trabalho extraordinário", comentou o agora diretor do Porto de Itaqui.

Presidente do Porto do Itaqui, Ted Lago aproveitou a oportunidade para destacar a experiência de Zé Reinaldo no governo federal. "Nós damos boas vindas ao ex-ministro. Ele traz ao Porto de Itaqui a sua experiência, conhece o setor, é um visionário. E, sem dúvida, irá somar muito conosco, principalmente nos próximos passos que daremos, com o crescimento do estado, novas estruturas portuárias e expansão do Porto de Itaqui e o Complexo Portuário do Maranhão", completou Lago.

Governador Flávio Dino destacou a experiência de Zé Reinaldo para a formulação de projetos para novos investimentos no Porto do Itaqui

ANVISA NEGA PEDIDO DE IMPORTAÇÃO DA SPUTNIK E APONTA FALTA DE DADOS

Após cinco horas de debates e apresentação de relatórios, a Agência Nacional de Vigilância Sanitária (Anvisa) negou nesta segunda-feira (26) o pedido de autorização excepcional para a importação da vacina Sputnik V, imunizante contra a Covid-19 produzido na Rússia.

O relator do processo, Alex Machado Campos, classificou a situação atual da vacina como um "mar de incertezas" e disse que ela aponta um cenário de riscos "impressionante".

"(...) os dias de sim à vacina e aos medicamentos são comemorados. Nós comemoramos sempre. Ocorrerão, conduto, inevitavelmente, dias de não. E ele necessariamente traduzirá o que a razão de existir da Anvisa pode traduzir, que é proteger a saúde da população" - Alex Machado Campos

Em seu voto, a diretora Meiruze Freitas ressaltou a falta de informações disponíveis.

"Não são informações burocráticas. O que a agência vem exigindo é o mínimo para a garantia da segurança população", disse Meiruze Freitas.

A diretora Cristiane Joudan Gomes defendeu que a segurança é fator primordial.

"A presença de adenovírus (replicante) pode levar serie de consequência, até um surgimento de manifestação e doenças autoimunes", disse Cristiane.

Julgamento sem relatório

A decisão contra a importação foi tomada em uma reunião extraordinária que ocorreu para atender uma decisão do Supremo Tribunal Federal (STF) em uma ação protocolada pelo governo do Maranhão. Governadores buscam importar a Sputnik com base na lei 14.124/2021, que trata das medidas excepcionais para aquisição de vacinas e de insumos.

Entretanto, a Anvisa lembra que a legislação prevê como uma das exigências a entrega do "relatório técnico da avaliação da vacina". O documento deve ser emitido por uma autoridade sanitária internacional capaz de comprovar que a vacina atende a padrões de qualidade.

Os técnicos não receberam o relatório. Por isso, o relator Alex Machado Campos disse que basearia seu voto nas contribuições de gerências técnicas da Anvisa. O primeiro posicionamento foi da Gerência Geral de Medicamentos e Produtos Biológicos, que recomendou que fosse negada a importação. O posicionamento foi seguido pela Gerente-geral de Inspeção e Fiscalização Sanitária e pela Gerência Geral de Monitoramento de Produtos Sujeitos à Vigilância Sanitária.

Adenovírus replicante

Entre os pontos negativos levantados pela gerência está uma falha na produção do vetor usado na vacina. A Sputnik V utiliza a tecnologia de vetor viral. Nesse tipo de vacina, um outro vírus (nesse caso, o adenovírus) "leva" o material genético do coronavírus, o RNA, para dentro do nosso corpo. Mas esse adenovírus é modificado para não conseguir se replicar (reproduzir). Por isso, ele não deve causar nenhum tipo de doença.

Entretanto, segundo Gustavo Mendes Lima Santos, responsável pela gerência, "um dos pontos críticos e cruciais foi a presença de adenovírus replicante na vacina". Ou seja, o adenovírus é capaz de se reproduzir.

Imagem de frascos da vacina Sputnik V feita no Brasil divulgada pela Embaixada da Rússia no Brasil — Foto: Reprodução/Facebook/Embaixada da Rússia no Brasil

INEP ANUNCIA REALIZAÇÃO DA PROVA DO ENADE EM NOVEMBRO

O Instituto Nacional de Estudos e Pesquisas Educacionais Anísio Teixeira (Inep) anunciou a intenção de aplicar o Exame Nacional de Desempenho dos Estudantes (Enade) para alunos dos 30 cursos que compõem o chamado Ano II do Ciclo Avaliativo em novembro deste ano.

A prova deveria ter sido aplicada no dia 22 de novembro de 2020, mas foi adiada com o aval da Comissão Nacional de Avaliação da Educação Superior (Conaes) devido às restrições impostas pela pandemia da Covid-19 e os consequentes impactos da crise sanitária no cronograma de aulas das instituições de ensino superior de todo o país.

De acordo com o presidente da Conaes, o professor da Universidade do Estado de Santa Catarina (Udesc), Mário César Barreto Moraes, a proposta de aplicar a prova para cerca de 470 mil estudantes de cursos do chamado Ciclo II foi aprovada na última reunião da comissão, na quinta-feira (22) passada.

"Isso foi aprovado na reunião da Conaes, junto com a presidência do Inep", disse Moraes à Agência Brasil, explicando que a ata da reunião ainda precisa ser aprovada, o que, segundo ele, é mera questão de formalidade.

Consultado pela Agência Brasil, o Inep confirmou o cronograma por meio de sua assessoria. Contudo, a autarquia vinculada ao Ministério da Educação fez uma ressalva: a data pode voltar a ser alterada em função da evolução da crise sanitária decorrente da pandemia da covid-19. O edital deve ser publicado em junho.

Aplicado desde 2004, o Enade avalia o rendimento dos concluintes dos cursos de bacharelado e superiores de tecnologia em relação às diretrizes curriculares, bem como o desenvolvimento de competências e habilidades necessárias à formação geral e profissional e o nível de atualização dos estudantes em relação à realidade brasileira e mundial. No ano passado, cerca de 470 mil estudantes de cursos vinculados a 30 diferentes áreas que compõem o chamado Ano II do Ciclo Avaliativo do exame deveriam ter participado das provas.

Dezessete cursos de licenciatura, dez de bacharelado e três de tecnologia devem ser avaliados na aplicação do Enade ao Ano II do Ciclo Avaliativo.

A prova deveria ter sido aplicada no dia 22 de novembro de 2020, mas foi adiada

Santa Inês: Vereador Didi Junior defende a volta às aulas de forma presencial

O vereador de Santa Inês Didi Junior se posicionou favorável a retomada das aulas presenciais no município. "Com a vacinação dos professores e a queda do número de casos de Covid-19, precisamos iniciar o planejamento da volta as aulas de forma presencial. Considerando que já estamos há mais de um ano sem aulas presenciais, que muitas famílias não tem suporte para aulas remotas, que os pais precisam trabalhar e que a escola é um ambiente mais seguro do que as residências e também garante uma segurança alimentar com a merenda escolar, é urgente o debate sobre essa volta as aulas", destacou o parlamentar.

O vereador Didi Junior falou ainda sobre a importância da educação e reforçou seu posicionamento.

"A educação é essencial, é um direito e não conseguimos mensurar o prejuízo educacional para nossas crianças. Tudo está funcionando, só as escolas estão fechadas. Com a vacinação dos professores e o empenho do poder público, precisamos voltar ao nosso objetivo que é transmitir conhecimento, educar nossas crianças, o objetivo da escola é o ensino. Não vamos admitir nenhum forma de postergação desse direito garantido pela constituição", finalizou o vereador.

Vereador Didi Junior é favorável a retomada das aulas presenciais em Santa Inês

Prefeito de Pindaré Mirim assina convênio para a construção do CRAS no município

A construção do prédio próprio do CRAS em Pindaré Mirim é um grande sonho da população que há muitos anos esperava por este momento

O caminhão frigorífico foi conquistado através da indicação do Deputado Federal André Fufuca, por meio da Codevasf

O secretário Marcos Andrade esteve reunido com a gerente do Senac Regional de Santa Inês, Liniane Tereza Colares Nogueira

O prefeito de Pindaré Mirim, Alexandre Colares, acompanhado da primeira dama e secretária de assistência social, Samia Colares, estiveram ao lado do deputado e secretário da Secretaria das Cidades, Márcio Jerry, para a assinatura do convênio para a construção do prédio próprio do Centro de Referência da Assistência Social, CRAS, fruto da emenda parlamentar do deputado e chefe da casa civil, Marcelo Tavares.

A construção do prédio próprio do CRAS em Pindaré Mirim é um grande sonho da população que há muitos anos esperava por este momento, e que graças ao empenho e a dedicação da primeira dama e secretária de assistência social, esse sonho será realizado.

CRAS é uma unidade de proteção social básica do SUAS, que tem por objetivo prevenir a ocorrência de situações de vulnerabilidades e riscos sociais nos territórios, por meio do desenvolvimento de potencialidades e aquisições, do fortalecimento de vínculos.

CAMINHÃO FRIGORÍFICO

O município de Pindaré Mirim foi contemplado neste sábado, 24, com um caminhão frigorífico, por indicação do Deputado Federal André Fufuca, por meio da Codevasf, a Companhia de Desenvolvimento dos Vales do São Francisco e do Parnaíba.

Uma solenidade na sede da Codevasf, em São Luís, marcou a entrega do veículo. Estiveram presentes o prefeito, Alexandre Colares; o vice-prefeito, Márcio Mendes e a secretária de assistência social, Samia Colares.

O caminhão frigorífico vai garantir o transporte da alimentação escolar para a sede e zona rural do município.

TREINAMENTOS EM DIVERSOS SETORES

Buscando parceiros para fomentar o desenvolvimento da cidade de Pindaré Mirim, o Secretário se Ciências, Tecnologia e Desenvolvimento Econômico, Marcos Andrade, esteve reunido com a gerente do Senac Regional de Santa Inês, Liniane Tereza Colares Nogueira.

Na oportunidade ficou acertado que serão realizados a partir daqui ações para a realização de treinamentos nos mais setores em nossa cidade.

O Senac atua fortemente na formação de mão-de-obra, possibilitando assim a habilitação dessas pessoas para o acesso ao mercado de trabalho.

Esse é mais um passo significativo para os munícipes conseguir uma vaga no mercado de trabalho.

Câmara aprova mudança de nome do Hospital Municipal de Bom Jardim

O único Hospital Municipal de Bom Jardim teve a nomenclatura modificada após aprovação de Projeto de Lei na Câmara de Vereadores do município na manhã desta terça-feira (27). O Hospital Municipal que antes se chamava Adroaldo Alves Matos, em homenagem ao ex-prefeito Adroaldo Alves Matos, passará a se chamar Hospital Municipal Dr. Antônio Lopes Varão, médico que foi assassinado em 2010 dentro da própria instituição.

A aprovação do projeto ocorreu após muita polemica, votaram contra o projeto os vereadores: Raindon Braz, Marcos Caldeiras, Dandor, Marlley Sampaio e Antonio do Cesarino.

Votaram a favor: Elisnelson, Rubens Silva, Duvan, Manin, Vania, Lindomar da Pesca e Fred Abdom

Ainda não ficou claro se haverá troca de nome de prédios que já existem com o nome do Dr. Varão, segundo o PL 009/2020, é proibido homenagem duplicada em prédios públicos, como já dito, atualmente a Unidade Basica de Saude do povoado Oscar e o prédio da Camara de vereadores tem o nome de Dr. Varão.

Com a aprovação o executivo deve providenciar nos próximos dias a mudança do nome do Hospital, desde a placa da fachada, quanto a questões de sistemas, contas, etc...

www.obomja.com

Unidade hospitalar passará a se chamar Hospital Municipal Dr. Antonio Lopes Varão

LOJA ABERTA

SANTOS SF FASHION
CONFECÇÕES E ACESSÓRIOS

APROVEITE!

Bermudas Jeans - R$ 49,99
Shorts Jeans feminino - R$ 49,99

E MAIS:
Compre e concorra a R$ 250,00 e uma Cesta de Chocolate no dia 12 de Junho

Compre sem sair de casa
(98)98227-5495

Localizada na Rua de Santana, nº 67 - Pindaré Mirim

NOVIDADE!
Caneca com colher

Preço promocional para o Dia das Mães

JF BRINDES
PERSONALIZADOS
Contatos:
(98) 98540-7376/99901-1113
PINDARÉ MIRIM/MA

VOCÊ AQUI!

Mande sua foto e a cidade de onde você ler o nosso Jornal e apareça aqui nas próximas edições

Whatsapp: (98) 98227-5495

JORNAL DO VALE

QUER FICAR BEM INFORMADO?

Entre em contato e receba as nossas edições em seu Whatsapp de GRAÇA

(98) 98227-5495/99608-0170

contatojornaldovale@hotmail.com @jornaldovalee

Polícia Civil recupera objetos furtados em loja de material de construção e apreende menor em Santa Inês

De acordo com a polícia, o menor arrombou uma das janelas laterais da empresa, e adentrou na loja

A Polícia Civil do Maranhão, através do 2º Distrito Policial, da 7ª Delegacia Regional de Santa Inês, conseguiu nesta sexta-feira, 23, recuperar vários objetos furtados, de dentro de uma loja de equipamentos de construção, e apreender o menor de 15 anos, identificado, segundo a polícia, como o autor do furto.

A equipe de policiais civis do 2º DP, após obterem as imagens do vídeo monitoramento da empresa, iniciarem as investigações, conseguiram identificar o suspeito de praticar o crime.

De acordo com a polícia, o menor arrombou umas das janelas laterais da empresa, e adentrou na loja, furtando um notebook, um celular, uma furadeira de impacto, e uma quantidade em dinheiro de aproximadamente três mil reais.

Os investigadores tiveram êxito, em localizar o menor na Vila Olímpica, em Santa Inês, e conseguiram apreendê-lo, ato contínuo, o infrator indicou onde os objetos furtados estariam, e logo a equipe de policiais recuperam os objetos, produto do crime. Quanto a quantia em dinheiro, o menor alegou que havia gastado na compra de drogas.

Após os procedimentos de praxe, o menor foi entregue aos seus familiares.

Pindaré: Esquadrão Águia da PM conduz dois indivíduos suspeitos de tráfico de drogas

Após várias denúncias que dois indivíduos estavam realizando a venda de entorpecentes na Vila Esperança, a equipe do Esquadrão Águia da Polícia Militar se deslocou até o local informado, e os conduzidos ao notarem a presença da equipe tentaram se evadir do local e se desfazer do material entorpecente, porém sem êxito, onde a equipe abordou os conduzidos e em seguida recolheram cinquenta e sete trouxinhas de substância similar a maconha.

Diante das evidências os conduzidos foram apresentados na Delegacia de Polícia de Santa Inês sem lesões corporais.

A ocorrência foi feita pelo Esquadrão Águia da Polícia Militar

Homem é preso com uma arma de fogo em Santa Inês

Em rondas de rotina na Vila Conceição, em Santa Inês, um indivíduo ao avistar a guarnição tentou empreender fuga correndo para o interior de uma casa segurando um objeto na cintura. De imediato foi feito o acompanhamento e ao chegar no quintal da residência o conduzido sacou de uma arma de fogo e jogou em cima da casa, a equipe fez buscas e encontrou um revólver Calibre 32 com seis munições intactas e deu voz de prisão ao indivíduo que foi apresentado na Delegacia Regional de Santa Inês.

Polícia Militar prende suspeito de praticar vários assaltos em Santa Inês

Após várias denúncias que dois indivíduos estariam realizando assaltos pela cidade de Santa Inês em uma motocicleta YBR vermelha portando arma de fogo, a Guarnição da Polícia Militar ao realizar rondas na noite de sexta-feira, 23, no bairro Canaã, localizou o veículo em posse do suspeito.

Indivíduo é suspeito de praticar assaltos

Ao ser indagado dos fatos, de acordo com a PM, o indivíduo assumiu ter realizado um assalto em companhia de um comparsa, que estava portando uma arma de fogo e não foi localizado, e que testemunhas teriam reconhecido e relatado as características dos indivíduos e da motocicleta.

Diante dos fatos, o homem foi conduzido à delegacia.

/// SAÚDE
ATUALIZAÇÃO 27/04/21
NOTIFICADOS 3150
CASOS CONFIRMADOS 1414
CASOS RECUPERADOS 1318
CASOS DESCARTADOS 1723
ÓBITOS 28
96 CASOS ATIVOS
93 - ISOLAMENTO DOMICILIAR 03 - INTERNADO
13 CASOS SUSPEITOS
@PREFEITURAPINDARE
Prefeitura de Pindaré
TRABALHO E DESENVOLVIMENTO

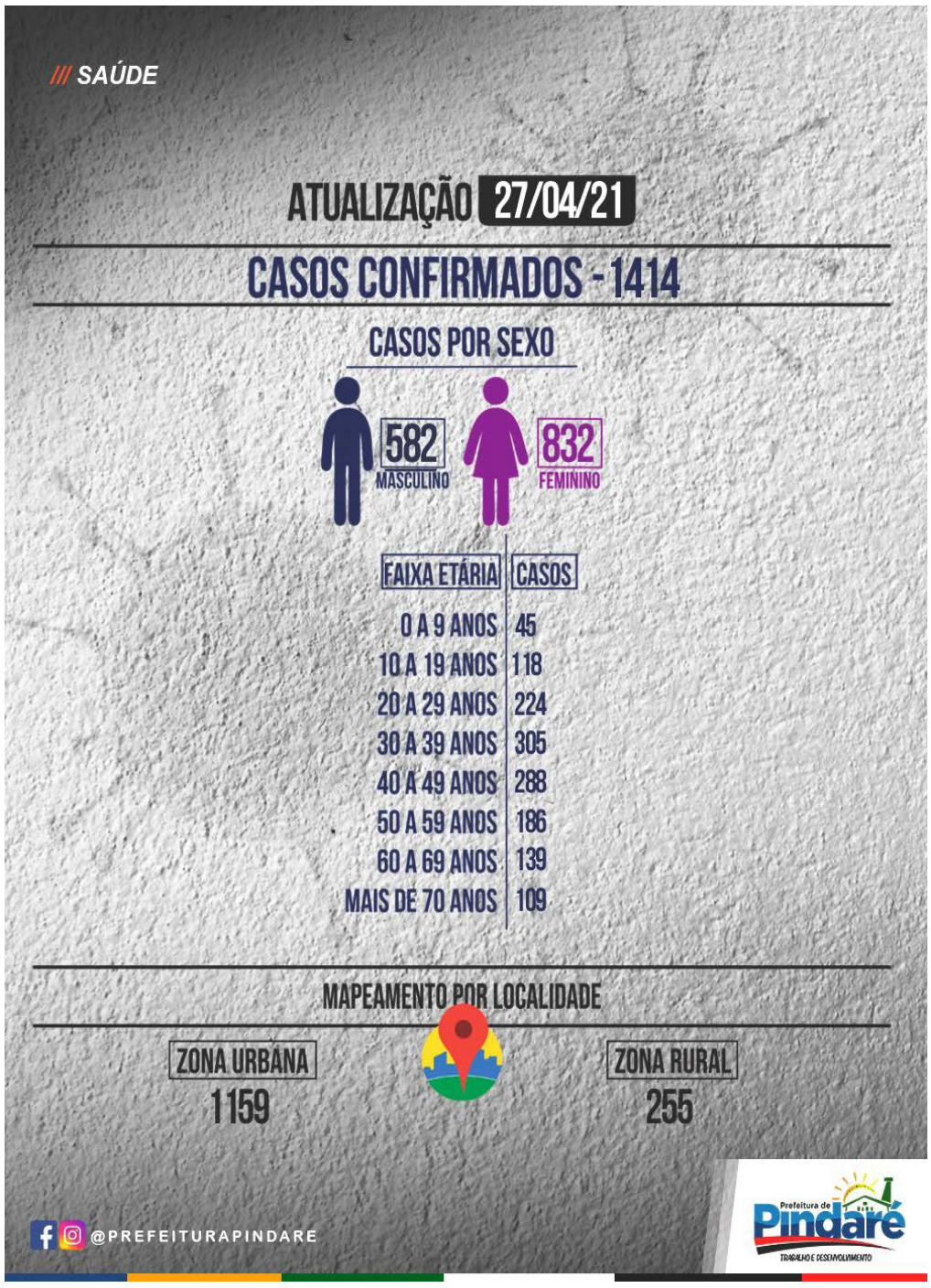
/// SAÚDE
ATUALIZAÇÃO 27/04/21
CASOS CONFIRMADOS - 1414
CASOS POR SEXO
582 MASCULINO
832 FEMININO
FAIXA ETÁRIA | CASOS
0 A 9 ANOS | 45
10 A 19 ANOS | 118
20 A 29 ANOS | 224
30 A 39 ANOS | 305
40 A 49 ANOS | 288
50 A 59 ANOS | 186
60 A 69 ANOS | 139
MAIS DE 70 ANOS | 109
MAPEAMENTO POR LOCALIDADE
ZONA URBANA 1159
ZONA RURAL 255
@PREFEITURAPINDARE
Prefeitura de Pindaré
TRABALHO E DESENVOLVIMENTO

BOLETIM EPIDEMIOLÓGICO
CORONAVIRUS
CENÁRIO EM 26/04/2021
TOTAL DE RECUPERADOS 7083
DESCARTADOS Através de resultados de exame 12506
NOTIFICADOS Todo caso suspeito com sintomas gripais 21051
EM ISOLAMENTO DOMICILIAR 235
INTERNADOS 20
CONFIRMADOS Através de resultados de exame 7498
ÓBITOS 160
vacinados D1 9837
vacinados D2 4206
255 ativos
Recebidas D1: 10.137
Recebidas D2: 6.292
CENTRAL DE DÚVIDAS SOBRE A COVID-19
98352-9333
www.santaines.ma.gov.br
Secretaria Municipal de Saúde
PREFEITURA DE SANTA INÊS
É TEMPO DE CRESCER
prefeituradesantainesma
prefeitura Municipal de Santa Inês MA

BOLETIM EPIDEMIOLÓGICO
CORONAVIRUS
CENÁRIO EM 26/04/2021
CASOS CONFIRMADOS POR IDADE
0 a 9 anos 244
10 a 19 anos 710
20 a 29 anos 1154
30 a 39 anos 1607
40 a 49 anos 1443
50 a 59 anos 994
60 a 69 anos 732
+ de 70 anos 614
CASOS CONFIRMADOS POR SEXO
2965 HOMENS
4533 MULHERES
CASOS CONFIRMADOS POR ZONA
6833 URBANA
665 RURAL
CENTRAL DE DÚVIDAS SOBRE A COVID-19
98352-9333
www.santaines.ma.gov.br
Secretaria Municipal de Saúde
PREFEITURA DE SANTA INÊS
É TEMPO DE CRESCER
prefeituradesantainesma
prefeitura Municipal de Santa Inês MA

Flávio Dino vai esperar manifestação técnica de cientistas sobre Sputnik V após rejeição da Anvisa

O governador do Maranhão, Flávio Dino (PCdoB), se manifestou sobre a decisão da Agência Nacional de Vigilância Sanitária (Anvisa), que rejeitou a importação e o uso da vacina russa Sputnik V pelo Brasil.

Na noite de segunda-feira (26), os cinco diretores da Anvisa rejeitaram, por unanimidade, a importação e o uso do imunizante produzido pelo Instituto Gamaleya, da Rússia. Os diretores do órgão se reuniram, de forma extraordinária, para avaliar os pedidos de nove Estados para a aquisição da vacina, entre eles, o Maranhão.

Em rede social, Dino disse que vai aguardar manifestação técnica de cientistas brasileiros e russos. Escreveu ainda que haverá uma reunião entre governadores da Amazônia e do Nordeste para avaliar os fundamentos técnicos.

"Sobre decisão da Anvisa quanto à vacina Sputnik, irei aguardar manifestação técnica de cientistas brasileiros e russos. Posteriormente, teremos reunião com governadores da Amazônia e do Nordeste para avaliar fundamentos técnicos, a serem apresentados ao STF e à própria Anvisa", disse Flávio Dino.

Os Estados que tiveram seus pedidos avaliados pela Anvisa foram: Bahia, Acre, Rio Grande do Norte, Maranhão, Mato Grosso, Piauí, Ceará, Sergipe e Pernambuco. Além desses, também estão com pedidos pendentes de avaliação, ainda dentro do prazo, os Estados de Rondônia, Sergipe, Tocantins, Amapá e Pará, e os municípios de Niterói (RJ) e Maricá (RJ). Ao todo, esses pedidos somam 66 milhões de doses, que poderiam vacinar cerca de 33 milhões de pessoas, por meio de duas doses.

Antes da votação dos diretores, gerentes de três departamentos da Anvisa apresentaram seus pareceres técnicos contra a compra da Sputnik V. Os relatórios foram incorporados ao voto do diretor-relator, Alex Machado Campos.

PEDIDO DO MARANHÃO

No dia 9 de abril, o governo do Maranhão acionou o Supremo Tribunal Federal (STF) pedindo que a Agência Nacional de Vigilância Sanitária (Anvisa) autorize a importação e o uso emergencial da vacina Sputnik V no combate a pandemia do novo coronavírus (Covid-19).

Segundo o governador do Maranhão, Flávio Dino (PCdoB), a decisão foi tomada após a Anvisa não autorizar a importação da vacina, alegando que havia falta de documentos do fabricante.

"Maranhão apresentou ao STF uma petição requerendo a autorização à importação da vacina Sputnik. As leis são claras ao permitir a compra pelos Estados. Não há motivo para protelações. O Brasil não pode ficar eternamente no fim da fila das vacinas em nível internacional", disse Dino.

Ao G1 MA, a Agência Nacional de Vigilância Sanitária (Anvisa), afirmou que o pedido não foi negado, mas suspenso até o envio das informações solicitadas ou que sejam enviados dados técnicos que superem a ausência do relatório emitido pelas autoridades russas.

Ainda de acordo com a Anvisa, durante a análise da documentação, foi constatado que o Certificado de Registro, emitido pelo Ministério da Saúde, não foi encontrado. O documento atesta os aspectos de qualidade e segurança e eficácia da vacina. A Anvisa diz que aguarda o envio do relatório.

Flávio Dino escreveu ainda que haverá uma reunião entre governadores da Amazônia e do Nordeste para avaliar os fundamentos técnicos

Primeira etapa de vacinação contra febre aftosa começa no sábado (1º)

Com o slogan "Vacinar o gado é compromisso de todos", o Maranhão vai dar início à primeira etapa da campanha de vacinação contra febre aftosa em todo o estado. De 1º de maio a 30 de junho, bovinos e bubalinos, de todas as idades, devem ser imunizados. No Maranhão, a perspectiva é de imunizar mais de 9 milhões de bovinos e bubalinos.

1º de maio começa a vacinação contra a febre aftosa (Foto: Divulgação)

Esse prazo bem estendido para vacinar tem por objetivo evitar aglomerações nas casas de revendas agropecuárias e nos escritórios da Agência Estadual de Defesa Agropecuária (AGED) do Maranhão para regularização sanitária do rebanho junto ao programa de febre aftosa.

É compromisso de todos continuar vacinando o gado para que o Maranhão avance no status sanitário para zona livre de aftosa sem vacinação. A AGED informa que os produtores devem seguir todos os protocolos sanitários de combate à Covid-19, como fazer uso de máscara, higienizar bem as mãos, manter distanciamento entre as pessoas tanto quando for às revendas veterinárias adquirir a vacina, quanto na propriedade durante a vacinação dos animais, respeitando também as boas práticas de manejo para preservar a eficácia da vacina.

Após a imunização dos animais, o produtor deve fazer a comprovação da vacinação no escritório da AGED onde tem sua propriedade cadastrada, podendo fazer o agendamento, ou se preferir, pode fazer de modo virtual, bastando conferir os e-mails e contatos dos escritórios da Agência que estão disponíveis no site www.aged.ma.gov.br/atendimento/. A comprovação pode ser feita até o dia 31 de julho.

Diante do cenário de pandemia, a AGED está atenta aos protocolos emitidos pelas autoridades de saúde no combate ao coronavírus e recomenda aos criadores para que não deixem para vacinar e comprovar na última hora. Esse prazo bem estendido tem como objetivo evitar aglomerações nos escritórios da Agência, de forma a proporcionar comodidade e segurança ao produtor rural maranhense.

Casa Arrumada

ANUNCIE AQUI!
NÃO É PROMOÇÃO!
É CUSTO E BENEFÍCIO PARA SUA EMPRESA
JORNAL DO VALE
REDE SOCIAL
SITE
JORNAL EM PDF
CONTATOS:
(98) 98227-5495/99608-0170
contatojornaldovale@hotmail.com
@jornaldovalee

CARCARÁ
FIQUE LIGADO!
Nova regra do
Exame Toxicológico
Os motoristas das categorias C, D e E terão que renovar o exame toxicológico a cada 2 anos e 6 meses
MÊS DE ANIVERSÁRIO
anályses
9 ANOS
Associado ACB
www.clinicaanalyses.com.br
(98) 98143-2333
(98) 3653-0646
RUA DA RAPOSA, 471 - CENTRO / SANTA INÊS

COMPRE SUA MAQUININHA POINT
Comercial BORBA
(98) 98227-5020
NOVA CIBRAZEM, Nº 54 - PINDARÉ MIRIM

AQUI VOCÊ ENCONTRA...
Drogaria Sophia
Compromisso com a sua saúde!
Rivotril
Haldol
oxalato de escitalopram
Remédios controlados
Rua da Palmeira - Pindaré Mirim/MA (Em frente ao Bar Firmininho) 98166-2633/ 99981-1057
MasterCard VISA Hipercard elo Boleto Bancário

DESTAQUES DAS REDES SOCIAIS

Parabenizamos o farmacêutico-bioquímico do Laboratório e Drogaria Souza e também voluntário e vice-presidente do Instituto Inspiradores do Bem, Leonardo Souza, que completou mais uma primavera na segunda feira, dia 26 de abril. Na foto, ao lado da sua esposa, a enfermeira Shirlly Cardoso e do filho, o pequeno Clismen Leonardo.

A CDL de Santa Inês parabeniza sua colaboradora Elenilde Reis, responsável pelo setor de Certificação. Somos gratos a Deus por sua vida.